

Landbruksposten

- Informasjon til jord- og skogbrukere på Hadeland og i Nittedal

Utgave 1/ april 2024

Side 1

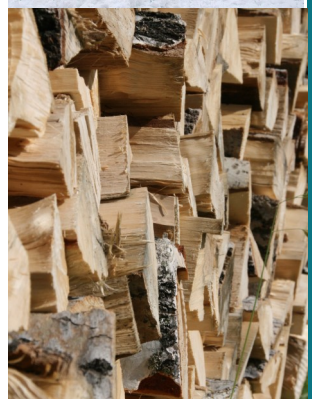
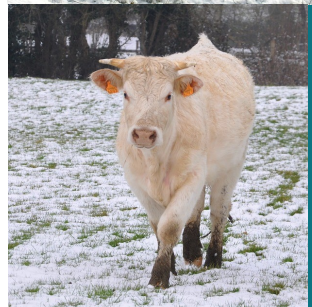

I DETTE NUMMERET

Regionale miljøkrav i Jevnaker, Lunner og Gran	2
Takk til Helge for 28 år ved landbrukskontoret	3
Nye ansatte ved landbrukskontoret	3
Bondens nettverk for Hadeland og Nittedal	4
Tilskuddsordninger i skogbruket	5
Jakta 2023	6
Skogsbilveger	10
Midler til investering og bedriftsutvikling i landbruket	11
Stor granbarkbille	12
Fagkveld 16. april: Jordas funksjonalitet	13
Ønsker du å ta imot flytende biogjødsel fra HRA?	14

16. april arrangeres fagkveld om

Grøfting

Fangvekster

Hydrotekniske tiltak

Klimatilpasning

Jordhelse

Les mer på side 13

Regionale miljøkrav innføres i Jevnaker, Lunner og Gran

Statsforvalteren i Oslo og Viken innfører regionale miljøkrav for områder i Jevnaker og Lunner. Dette skjer i *forskrift om regionale miljøkrav i jordbruket i Oslo og Viken, for virkeområder i Buskerud og på Hadeland*. Statsforvalteren i Innlandet har besluttet at områder i Gran kommune innlemmes i samme forskrift.

Hvilke områder som får miljøkrav går fram av [kartet der mørk grønn definerer miljøkravsone 2 og lys grønn definerer miljøkravsone 1](#).

Miljøkrav 5 og 6 gjelder med virkning fra og med 2024:

Miljøkrav 5:

Fulldyrka mark med stor eller svært stor erosjonsrisiko (erosjonsrisikoklasse 3 og 4) skal ikke jordarbeides om høsten. Lett høstharving til høstkorn eller høstoljevekster tillates likevel på arealer som ikke er omfattet av miljøkrav 2, 3 og 4. For å sikre god etablering av høstvekster etter lett høstharving, må de sås senest innen 20. september.

Miljøkrav 6:

Minst 60 % av foretakets fulldyrkede areal skal overvintre med plantedekke tilsvarende stubb, gras, direktesådd fangvekst eller direktesådd høstkorn. Lett høstharving tillates likevel til høstkorn eller høstoljevekster. For å sikre god etablering av høstvekster etter lett høstharving, må de sås senest innen 20. september. Arealer som båndlegges av krav 2, 3, 4 og 5 inngår i 60 % av foretakets fulldyrkede areal.

Miljøkrav 1-4 innføres med virkning fra og med 2025:

Miljøkrav 1:

Det skal ikke jordarbeides nærmere enn to meter fra nedløpskummer for overflatevann og grøfteutløp.

Miljøkrav 2:

Erosjonsutsatte dråg skal ikke jordarbeides om høsten. Ved jordarbeiding på arealet som drenerer til/heller mot dråget, skal drågene ha minst 6 meter permanent grasdekke. Ved lett høstharving er det tilstrekkelig med minst 6 meter stubb i dråget.

Miljøkrav 3:

Det skal være buffersone langs alle vassdrag som mottar avrenning fra fulldyrka jord.

Miljøkrav 4:

Flomutsatte arealer skal ikke jordarbeides om høsten. På flomutsatte arealer der flom medfører erosjon skal det være 6 meter varig vegetasjon i tillegg til 2 meter vegetasjonssone.

Endelig forskriftsvedtak kommer etter 16. april

Statsforvalteren i Oslo og Viken ser behovet for å justere virkeområdet og soneinndelingen noen steder i Buskerud og gjennomfører derfor en tilleggshøring med høringsfrist 16. april i år. Endelig forskriftsvedtak vil derfor først foreligge etter tilleggshøringen.

Forskriften som nå blir innført for områder i Jevnaker, Lunner og Gran er den samme som har virket i Østfold og Akershus.

Les mer om forskriften og regionale miljøkrav på [hjemmesiden til Statsforvalteren i Oslo og Viken](#). De har også utarbeidet en [veileder til forskriften](#) som det vil være nyttig å sette seg inn i.

TAKK TIL HELGE FOR 28 ÅR VED LANDBRUKSKONTORET

Etter 28 år ved landbrukskontoret går Helge Midttun nå nye veier.

Helge startet opp som vikarierende skogbrukssjef i 1995, før han tiltrådte samme stilling som fast ansatt i 1996. Han innehadde tittelen Jordbrukssjef fra november 1995 til oktober 1999, var lønns- plassert under Bioreg Hadeland fra 2006 og fikk innvilget permisjon for å jobbe med Grønne Energi- kommuner fra 1. februar 2008 til 31. desember 2010, før han trådte inn i rollen som spesialkonsulent skog.

Helge har vært en kunnskapsrik og engasjert ressurs ved landbrukskontoret, og har gjennom sitt grundige arbeid og gode humør blitt verdsatt og respektert av både næringa og kolleger.

Vi ønsker Helge lykke til som deltidspensjonist og nye erfaringer i solenergibransjen.

NYE ANSATTE VED LANDBRUKSKONTORET

Erling Kvam Lundberg



Hei! Jeg heter Erling Kvam Lundberg, og jeg begynte i stilling som skogbruks- rådgiver ved landbrukskontoret 1. februar. Jeg kommer opprinnelig fra Strømmen og har de siste årene bodd i Østerdalen.

På fritiden er jeg en ivrig friluftsentusiast med stor interesse for fiske og småviltjakt. Andre interesser er fluebinding, langrenn, kunstmaling og musikk.

Jeg fullførte en bachelorgrad i skogbruk ved Evenstad våren 2023, hvor jeg skrev hovedoppgave om hvordan planteemballasje kan påvirke granplantenes vitalitet under mellomlagring. Jeg har siden jobbet som forskningsassistent. Ved landbrukskontoret vil mine hovedoppgaver være behandling av skogfondssaker, hogstsøknader og landbruksvegsaker. Jeg ser fram til godt samarbeid i tiden framover!

Mari Bjertnæs

Mari startet i stillingen «Rådgiver skog» ved landbrukskontoret 1. mars.



Gikk ut som cand.agric. fra Norges Landbrukshøgskolen, nå NMBU, i 2003 innen skogfag.

Jobbet som selvstendig næringsdrivende med gård og skog siden 2005, startet Nordby gardsbarnehage på Jevnaker i 2010 og jobbet som naturfagslærer på ungdomsskoler i 10 år.

Hun vil være en av tre på Landbrukskontoret som jobber med fagfeltet skog.

BONDENS NETTVERK FOR HADELAND OG NITTEDAL 2024

Vi minner om at det er opprettet et «Bondens nettverk» for Hadeland og Nittedal.

Dette er et nettverk som alle bønder kan kontakte dersom du skulle komme i en situasjon som er vanskelig å håndtere alene. Dette kan dreie seg bl.a. om utfordringer som sykdom, stress, ulykker, skilsmisse og vanskelig økonomi. Å ha noen å snakke med om det som er utfordrende er viktig.

Bondens nettverk er et lavterskeltilbud. Enten du selv står i en vanskelig situasjon, eller du er bekymret for noen andre, så ta kontakt!

Det er bedre å ta en telefon for mye enn én for lite.

De som har sagt ja til å være med i Bondens nettverk har absolutt taushetsplikt. Det er bare du eller den som ringer på vegne av deg, som kan gi tillatelse til å be om hjelp fra andre.

Disse personene nedenfor er her for deg. Ta kontakt med en av dem.

Organisasjon/rolle	Navn	Mobil
Landbrukskontoret	Einar Teslo	90 19 35 91
Veterinær	Lars-Amund Skari	90 22 88 78
Psykisk helse Hadelandskommunene	Åse-Grethe Øverby Grina	95 82 76 57
Psykisk helse Nittedal kommune	Else Karin Brun Geir Larsen	47 48 67 18 40 03 57 65
Nortura	Elisabeth Kluffen	91 83 41 80
Tine / Brandbu Bondelag	Kari Sofie Asmyhr Østen	97 50 70 02
Gran Bondelag	Olaf Espen	90 54 22 05
Jevnaker Bondelag	Eivind Wårum	99 73 42 83
Lunner Bondelag	Tor Kristian Grina	47 64 72 79
Nittedal og Hakadal Bondelag	Kristian Forbord	97 12 31 92
NLR - HMS-rådgiver	Kari-Anne Aanerud	90 20 74 64
Abacus Regnskap	Halvard Fallang	92 06 08 62
Bjørke Regnskap	Torgrim Dynna	91 24 34 00

Tilskuddsordninger i skogbruket

Det er vedtatt «Overordnede retningslinjer for tilskudd til nærings- og miljøtiltak i skogbruket, 2024-2027 i Land og Hadeland og Nittedal»

Retningslinjene er styrende for kommunale tilskudd til skogsbilveger og skogkultur. Satsene for skogkultur er gjengitt under:

Tiltak	Tilskuddssats (inntil)	Maks krone kostnad/dekar
Markberedning	30 %	800
Ungskogpleie	30 %	1000
Kunstig kvisting av furu og lauv (SKAL forhåndsgodkjennes)	35 %	600
Etablering og skjøtsel av skog i jordbrukets kulturlandskap og gjengroingsarealer (SKAL forhåndsgodkjennes)	35 %	2000

Bruk av skogfond og behandling av tilskudd

Søknad om utbetaling av skogfond og tilskudd til skogkultur skal sendes kommunen snarest mulig etter at arbeidet er utført.

Søknad kan foretas elektronisk i Altinn fra www.skogfond.no.

Hvis ikke søknaden sendes via Altinn, må skjema LDIR-909 benyttes og leveres sammen med signert faktura (epost eller papir).

JAKTA 2023

Elgjakta 2023

Jakta er ferdig rapportert og resultatene viser en stabil beskatning av elgbestanden i samtlige kommuner. Det virker som om det er en god balanse mellom produksjon og uttak av dyr.

Jegerne har vært flinke til å benytte rapporteringssystemet «settogskutt.no» som gir grunnlag for jaktstatistikken i kommunene. Statistikken er tilgjengelig på hJORTEVILTREGISTERET.NO

Anbefalingene før elgjakta var å prøve å beskatte bestanden ved å ta ut små, og spare gode produksjonsdyr med god kondisjon. Det ser ut til at jegerne har tatt dette til etterretning.

Det er noe økning i uttak av kalv/ungdyr, men fortsatt et høyt uttak av eldre okser.

Figurene under viser felte dyr i den enkelte kommune i tidsrommet 2013-2023.

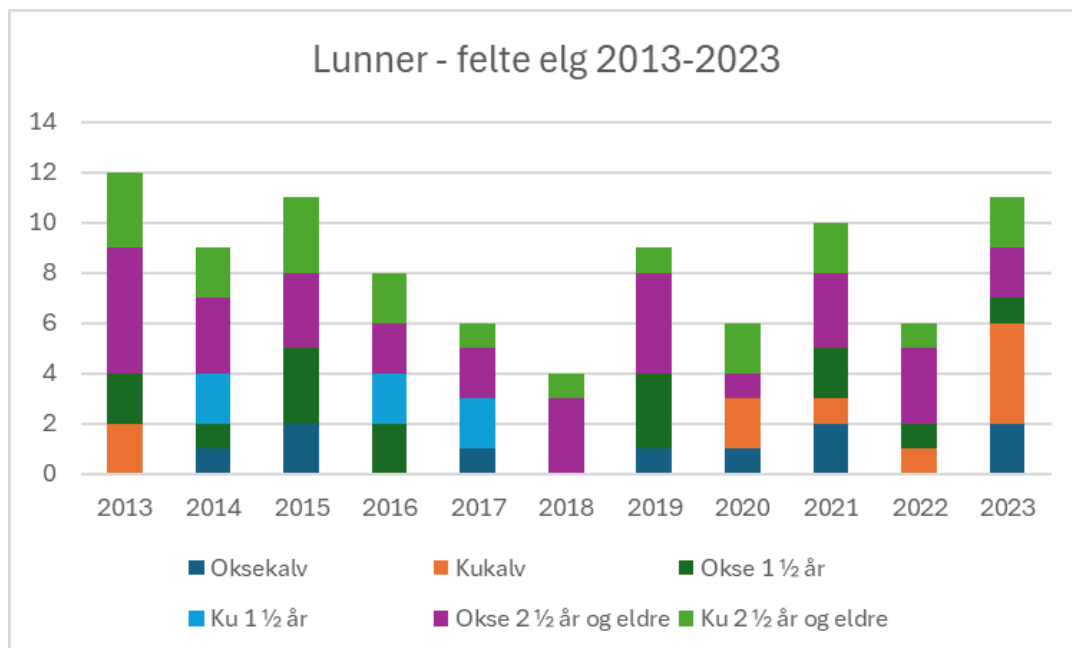
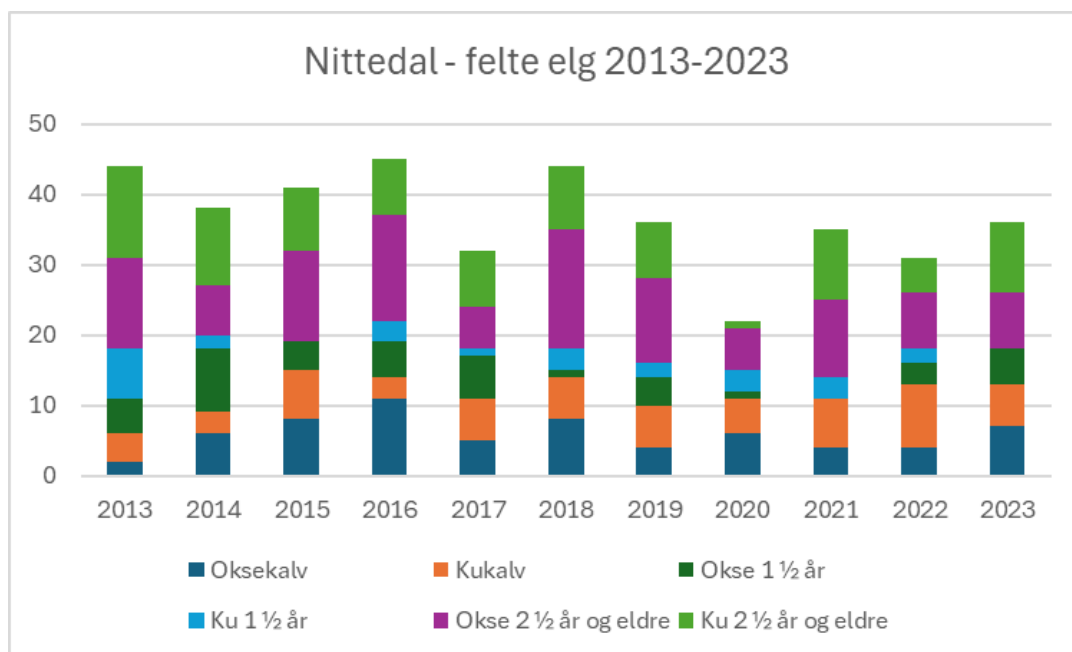

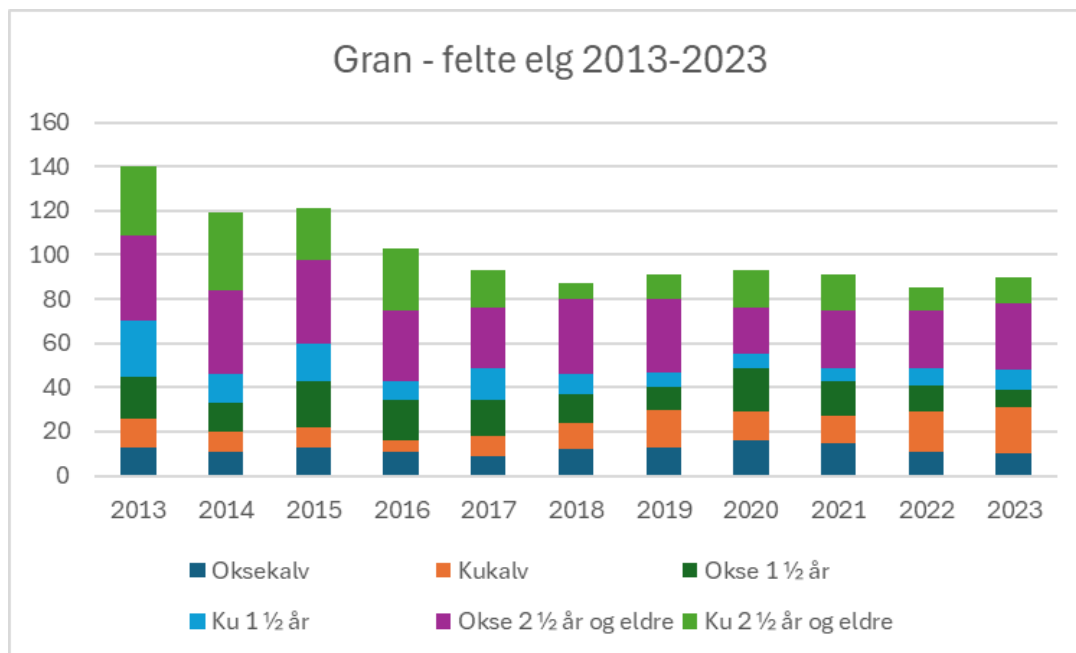
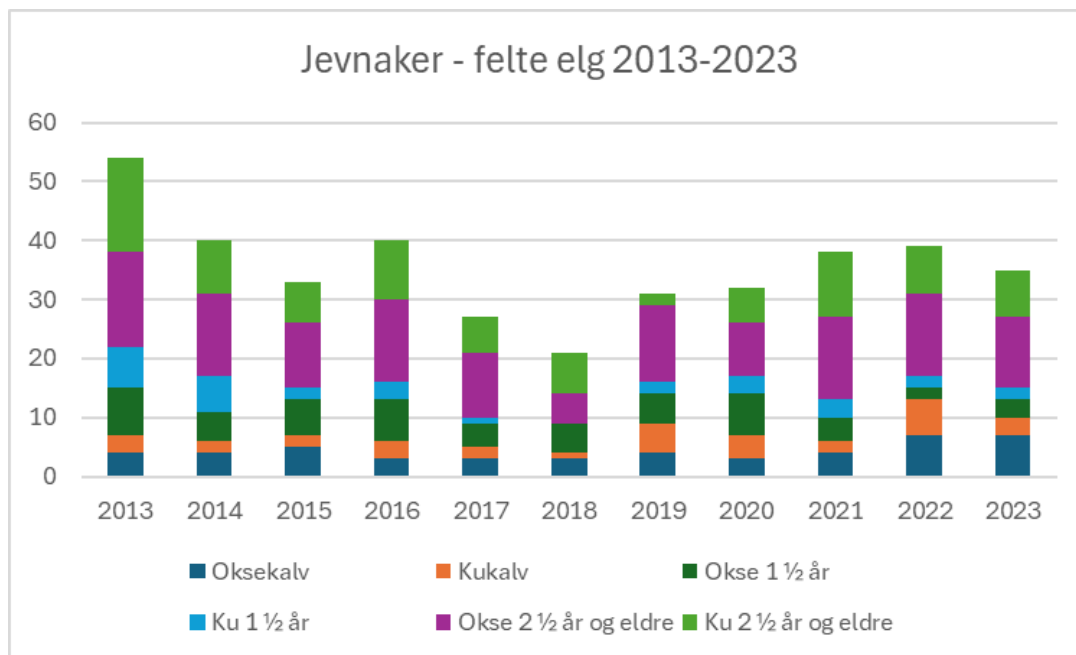

HJORTEJAKTA 2023

Det ble ikke felt hjort i Lunner. I Jevnaker ble det felt 2 dyr og i Nittedal 2 dyr. I Gran ble det felt 37 dyr. Det ser ut til at det er en forholdsvis stabil situasjon, men det har i 2023 vært en variasjon i hvor hjorten er observert. Det ser ut til at det er færre dyr i Jevnaker og øst i Gran, mens det har vært en økning av observasjoner i Lunner og Nittedal.



RÅDYRJAKTA 2023

Det har vært en stabil, høy stamme av rådyr i hele området de siste årene. Etter denne vinteren forventer vi å se en reduksjon i bestanden, som en følge av at mange svake dyr har gått ut som en følge av store snømengder og lave temperaturer. Fellingstallene har vært økende de siste årene, men ser nå ut til å stabilisere seg.

Fallviltgruppene i alle kommunene har hatt nok å gjøre i vinter. Det har vært unormalt mange påkjørsler i 2023, spesielt i Lunner og Gran.

Vi minner om muligheten for å samarbeide om utarbeidelse av bestandsplaner for rådyr, som gjør det mulig å ha et noe høyere jakttrykk i deler av kommunene som har spesielt stor tetthet.

Frist for å melde inn endringer er 1. mai.

Figurene under viser felte rådyr i den enkelte kommune i tidsrommet 2013-2023.

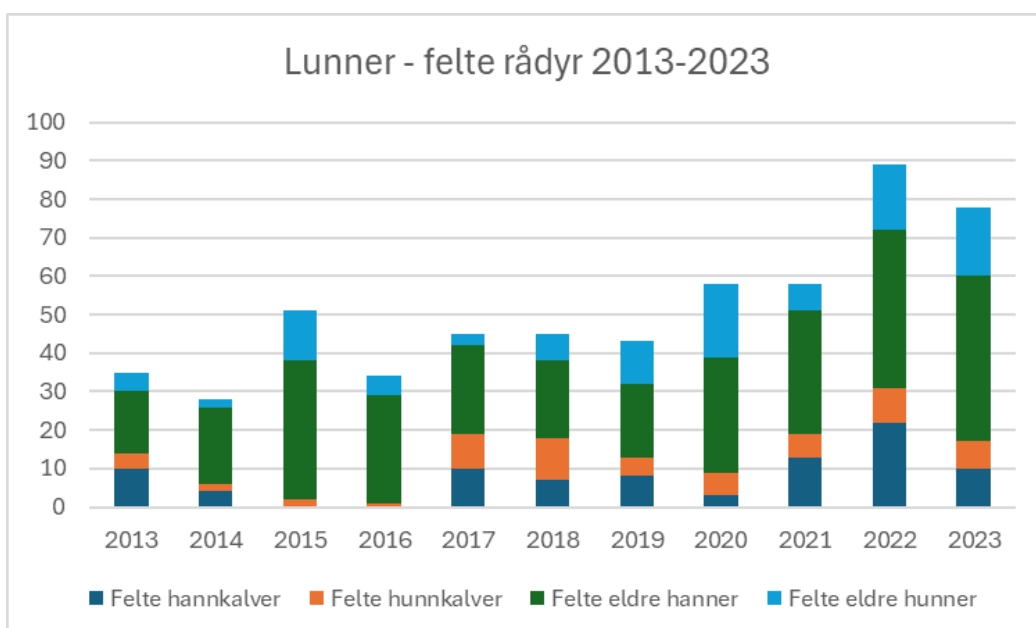
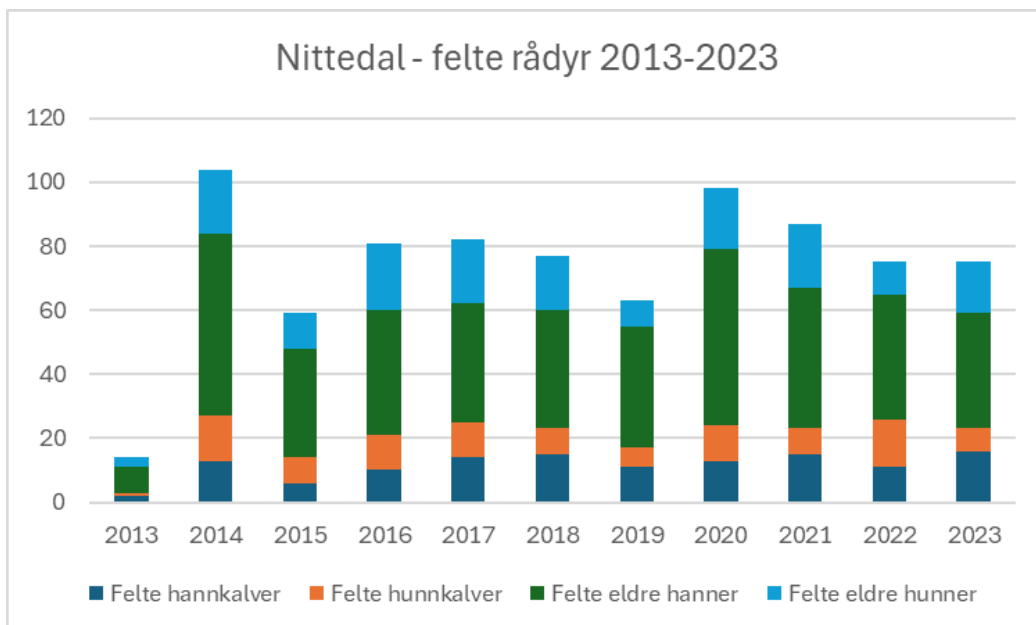

Jevnaker - felte rådyr 2013-2023

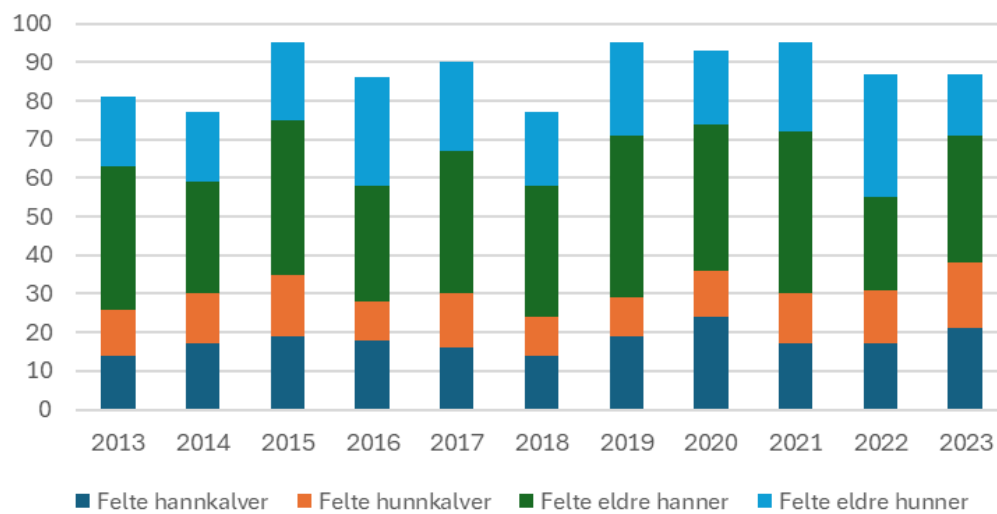

Gran - felte rådyr 2013-2023

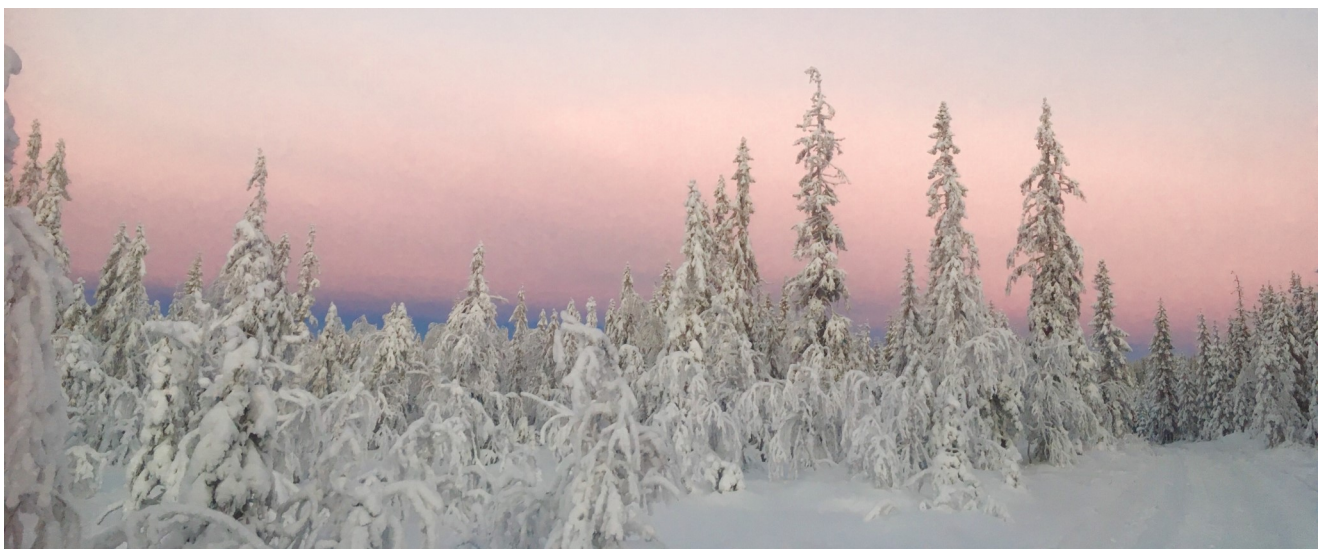
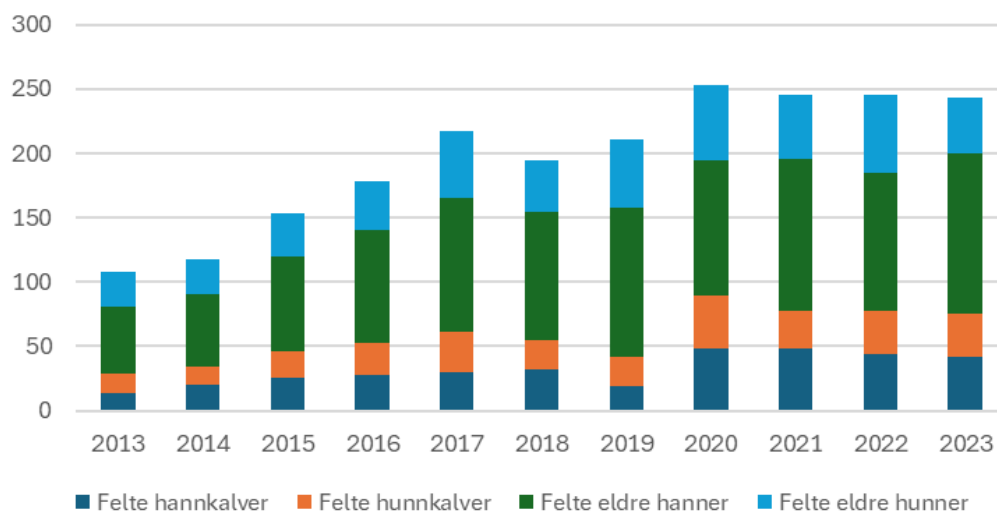

SKOGBILVEGER

All aktivitet i skogbruket er avhengig av et godt vedlikeholdt skogsbilvegnett.

Ingen skogsbilveger – ingen aktivitet. Enten man skal drive hogst, uttransportere tømmer fra skogsdrift, plante, drive ungskogpleie eller tilsyn, er det nødvendig med gode skogsbilveger. Det kan være lurt å sette seg inn i hvilke fordeler som finnes ved bruk av skogfond.



Foto: Helge Midttun

Skogfond og vegvedlikehold

Skogfond kan dekke sommervedlikehold av skogsbilveg med inntil 4 kr/løpemeter. Dersom man antar at kostnaden blir høyere enn dette, skal kommunen godkjenne bruk av skogfond i forkant av arbeidsstart. Landbrukskontoret kan i utgangspunktet ikke ettergodkjenne skogfundsutbetaling for vedlikeholdstiltak som overskrider dette beløpet.

Vintervedlikehold kan ikke dekkes med skogfond. Det er imidlertid mulig å bruke skogfond for å dekke tiltak på våren som skal forebygge flomskader på vegen, for eksempel tining av stikkrenner.

Vedlikehold av traktorveger regnes som en driftsutgift, og dekkes ikke. Dersom traktorvegen skal opprustes betydelig, kan dette være et tiltak hvor skogfond kan benyttes, ettersom skogfond kan brukes til nybygging og ombygging av veg. Det må da søkes om bygging i forkant av prosjektet med søknadsskjema «Søknad om bygging av landbruksveg» (**Ldir 902**), som ligger på Landbruksdirektoratets nettsider.

Det er viktig å huske at en veg ofte kan ha flere formål, og at skogfond kun kan brukes for den delen av vegen som er bygd for å tjene skogbruksformålet.

For mer informasjon om hvilke tiltak som kan dekkes av skogfond, se

[Landbruksdirektoratets oversikt HER](#)

Tilskudd

Det kan søkes tilskudd til nybygging og ombygging av skogsbilveger. Har du en eldre skogsbilveg som trenger opprusting, er det ofte mulig å få 30–40 % statstilskudd. Dette tilskuddet må søkes om i forkant. Da bruker du skjemaene «Søknad om bygging av landbruksveg» ([Ldir 902](#)) og "Søknad om tilskudd til vegbygging" ([Ldir 903](#)), som ligger på Landbruksdirektoratets nettsider. I tillegg må det lages et kostnadsoverslag og beregnes et skoggrunnlag, som krever en del arbeid. Det er derfor viktig at Landbrukskontoret får tidlig greie på om du planlegger en slik opprustning.

Det gis ikke tilskudd til nybygging og ombygging av traktorveger.



Midler til investering og bedriftsutvikling i landbruket (IBU-midler)

Innovasjon Norge melder at det fortsatt er igjen midler i potten til landbruksprosjekter i 2024.

Dette gjelder både i Innlandet og i Akershus.

Har du konkrete utviklingsplaner på eiendommen din bør du sjekke om det er IBU-midler å søke på! Dette gjelder både tradisjonelle landbrukssaker og tilleggsnæring på landbrukseiendom.

Les om mere om IBU midlene her: <https://www.innovasjon Norge.no/no/tjenester/landbruk/>

Kontaktpersoner:

Tradisjonelle næringer: Einar Teslo einar.teslo@gran.kommune.no

Tilleggsnæring: Kjersti Andresen kjersti.andresen@gran.kommune.no

Stor granbarkbille

Lokalt i Buskerud, Akershus og Østfold har det vært angrep av stor granbarkbille i årene etter tørkesommeren 2018. I år kan det være ekstra viktig at skogeierne er føre var.

Det er foreløpig for tidlig å si hvor stort årets billeangrep vil bli. Dette vil avhenge av været og hvor tørr sommeren kommer til å bli. Men at det er mange barkbiller der ute som er klare til å angripe nye grantrær så fort det varme været kommer - det er sikkert.

Statsforvalteren anbefaler at skogeiere er ute i god tid og følger med på skogen sin for å sikre verdier. Billene angriper ofte trær i nærheten av skog som allerede er skadd eller svekket.

Det er viktig å være klar over at når trærne allerede er angrepet, slik at boremel er synlig ved stammen, så kan det være for sent å redde tømmerverdien til dette treet. Da er det trærne rundt som står i fare for å bli angrepet.

Hvis en skogeier har frisk, hogstmoden granskog nær billedrept skog fra i fjor, bør hogst skje senest i juni. Ellers er det risiko for at tømmeret går fra skurtømmerkvalitet til tørrgran (bioenergi) utover sommeren.

Ta kontakt med oss på landbrukskontoret eller din lokale tømmerkjøper, så kan vi hjelpe deg med veien videre om du trenger råd.

Landbrukskontoret for Hadeland og Nittedal setter ut billefeller gjennom sesongen og rapporterer til NIBIO og Landbruksdirektoratet.

[Følg med på skogen din før varmen kommer | Statsforvalteren i Oslo og Viken](#)



Granbarkbille. Foto: Dan Aamlid / NIBIO



Den klimasmarte bonden
Landbrukskontoret for
Hadeland og Nittedal

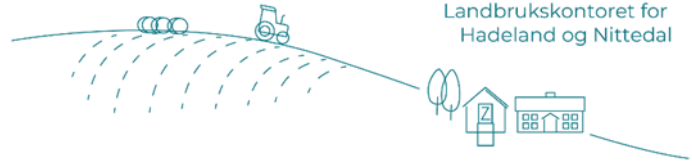

Fagkveld 16. april:

Hvordan styrke jordas funksjonalitet?

Kveldens tema er fangvekster, grøfting, hydrotekniske tiltak, jordhelse og klimatilpasning

Sted: Gran rådhus, Rådhusveien 39, 2770 Jaren, møterom Brandbukampen

Tid: Tirsdag 16. april, kl. 18.00-21.00

Deltagelse er gratis.

Påmelding innen 15. april til marte.helene.tofte@gran.kommune.no / 907 08 777

Program:

- 18.00-18.15** Oppmøte med kaffe og noe attåt, presentasjon av dagens program
- 18.15-19.15** Hydroteknikk som et miljø- og klimatiltak
Steinar Velten fra NLR gir oss informasjon om grøfting og hydrotekniske tiltak
- 19.15-19.30** Beinstrekk med påfyll av kaffe
- 19.30-21.00** Jordkvaliteten styrer fremtidens jordbruk
Maren Holthe fra NLR gir en innføring i fangvekster, jordhelse og klimatilpasning

*Arrangeres i samarbeid med Landbrukets Fagråd Hadeland og Nittedal,
med støtte fra Statsforvalteren i Oslo og Viken*



Landbrukskontoret for
Hadeland og Nittedal



Rådhusveien 39
2770 Jaren
Tlf. 61 33 84 00



Følg oss på Facebook

Landbrukskontoret har sin egen side på facebook.
Søk opp Landbrukskontoret for Hadeland og Nittedal
og trykk liker, så blir du oppdatert på det som skjer.

ØNSKER DU Å TA IMOT FLYTENDE BIOGJØDSEL?



Biogassanlegget på HRA Trollmyra ønsker flere mottakere!

Med matavfall som råstoff produserer Biogassanlegget biogass som drivstoff til egne renovasjonsbiler, til lokale kunder samt til transportsektoren i Osloområdet.

Overskudd i form av flytende biogjødsel, et næringsrikt gjødselprodukt, tilbys bønder i området.

Vi ønsker flere mottakere av flytende biogjødsel, spesielt nå på slutten vinterhalvåret og ønsker kontakt fra de som har noe lagringskapasitet.

HRA dekker transportkostnad, samt gir et tilskudd for lagring og bruk. For tiden er tilskuddet på kr. 56 ./tonn eks. mva.

Ved interesse, ta kontakt på tlf. 47328409 eller bjorn@hra.no

Med vennlig hilsen Bjørn Grønås, Driftssjef Biogass, HRA

NB! Biogjødsel skal ikke lagres i kjeller under husdyrrom.



www.gran.kommune.no/landbruk